

## Farmer Map Report

จังหวัด : แพร่ อำเภอ :

ปี : 2560 เดือน : 04

ครัวเรือน

กร 70,115.00 ครัวเรือน (ตามทะเบียนบ้าน)

หัวหน้าครัวเรือนเกษตรกร จำแนกช่วงอายุ



65 ปีขึ้นไป : 18.15%    56 - 65 ปี : 26.15%  
46 - 55 ปี : 32.98%    36 - 45 ปี : 18.77%  
26 - 35 ปี : 3.59%    18 - 25 ปี : .37%

หัวหน้าครัวเรือนเกษตรกร จำแนกช่วงอายุ

ช่วงอายุ (ปี)

ครัวเรือน

ร้อยละ

65 ปีขึ้นไป

12,163.00

56 - 65 ปี

21,013.00

46 - 55 ปี

23,328.00

36 - 45 ปี

10,734.00

26 - 35 ปี

2,636.00

18 - 25 ปี

241.00

**รวม**

**70,115.00**

## ลักษณะการประกอบอาชีพ

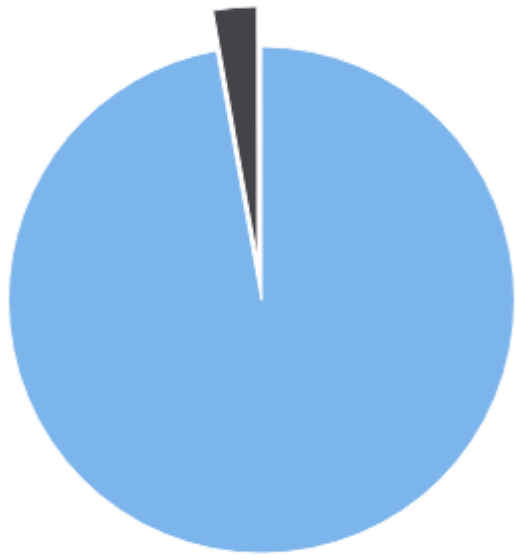

ประกอบอาชีพเกษตรกรรมเป็นหลัก : 97.18%  
ประกอบอาชีพเกษตรกรรมเป็นรอง : 2.82%

ลักษณะการประกอบอาชีพ

ลักษณะการประกอบอาชีพ

ประกอบอาชีพเกษตรกรรมเป็นหลัก

ประกอบอาชีพเกษตรกรรมเป็นรอง

ครัวเรือน

59,28

10,82

อนและการเป็นสมาชิกองค์กร

กร 70,115.00 ครัวเรือน

อน 187,655.00 คน

เรือน จะมีสมาชิก 2.68 คน

## การเป็นสมาชิกองค์กร

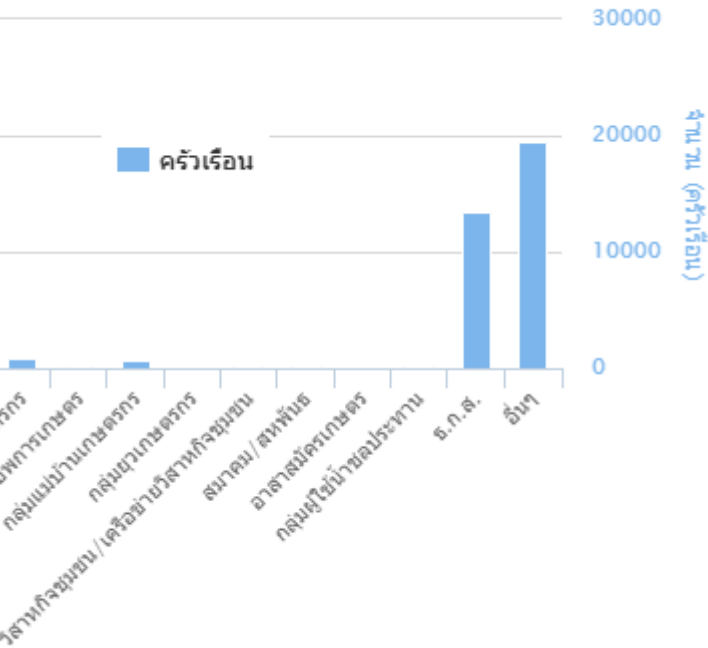

- การเป็นสมาชิกองค์กร
- สมาชิกองค์กร
- สหกรณ์ภาคการเกษตร
- สหกรณ์นอกภาคการเกษตร
- กลุ่มเกษตรกร
- กลุ่มส่งเสริมอาชีพการเกษตร
- กลุ่มแม่บ้านเกษตรกร
- กลุ่มยุวเกษตรกร
- วิสาหกิจชุมชน/เครือข่ายวิสาหกิจชุมชน
- สมาคม/สหพันธ์
- อาสาสมัครเกษตรกร
- กลุ่มผู้ใช้น้ำชลประทาน
- ร.ก.ส.
- อื่นๆ

ที่ดินเพื่อการเกษตร

พื้นที่ถือครอง (ไร่)

65,351.00

พื้นที่ถือครองเฉลี่ย (ไร่/ครัวเรือน)

624,192.00

### ลักษณะการถือครองที่ดิน

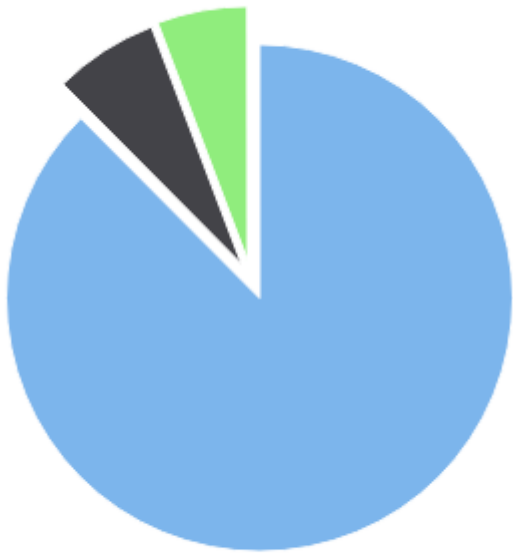

เกษตรกรเป็นเจ้าของ : 87.55%    ■   เช่า : 6.68%  
 ■   อื่นๆ (ที่สาธารณะประโยชน์, ท้าฟรี) : 5.76%

### ประเภทการเช่า (ครัวเรือน)

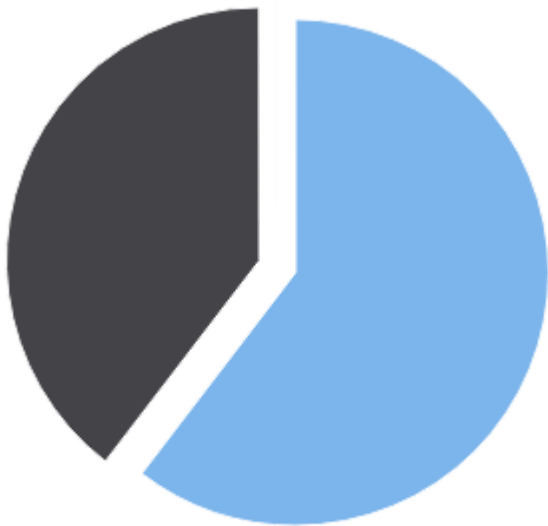

เช่ามีสัญญา : 60.41%    ■   เช่าไม่มีสัญญา : 39.59%  
 ■   ไม่ระบุ : .00%

### ลักษณะการถือครองที่ดิน\*

ลักษณะการถือครอง	ครัวเรือน	เงิน
เกษตรกรเป็นเจ้าของ	59,034.00	
เช่า	14,370.00	
อื่นๆ (ที่สาธารณะประโยชน์, ท้าฟรี)	3,438.00	
<b>รวม **</b>	<b>65,351.00</b>	

หมายเหตุ \* ข้อมูลตามที่ตั้งแปลง เฉพาะครัวเรือนที่แจ้งปรับปรุงกิจกรรมการเกษตร

\*\* เกษตรกรบางส่วนมีการถือครองในทุกลักษณะ

### ประเภทการเช่า

#### ประเภทการเช่า (ครัวเรือน)

รวม	เช่ามีสัญญา	เช่าไม่มีสัญญา	ไม่ระบุ
14,370.00	4,781.00	10,819.00	

### ประเภทเอกสารสิทธิ์ (คร่าวเรียน)



โฉนด/น.ส.ทุกประเภท : 62.21%    ส.ป.ก.ทุกประเภท : 15.22%  
 หนังสือรับรองของหน่วยงาน : 1.01%    เอกสารสิทธิ์อื่นๆ : 21.56%

### กิจกรรมการเกษตร

#### ปริมาณการปลูกข้าวในปี

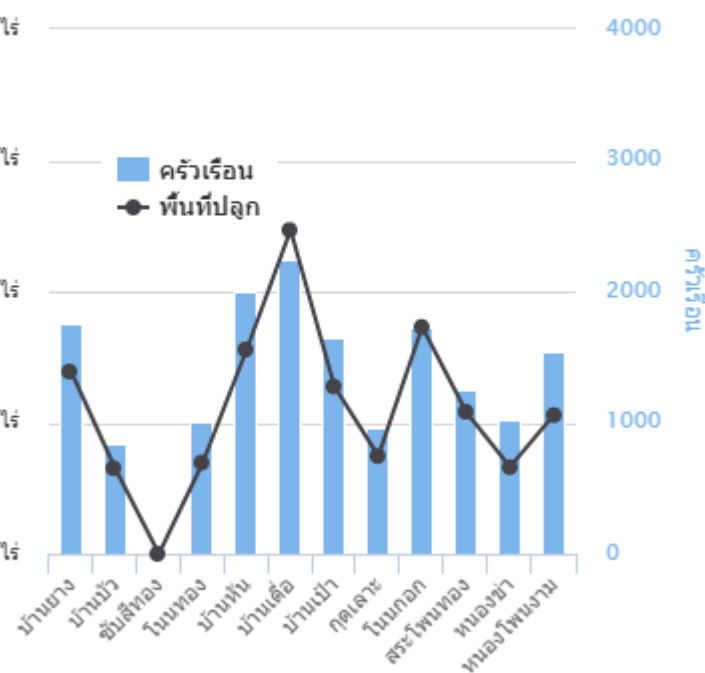

### ประเภทเอกสารสิทธิ์ (เฉพาะเกษตรกรเป็นเจ้าของ)

รวม	ประเภทเอกสารสิทธิ์			
	โฉนด/น.ส. ทุกประเภท	ส.ป.ก. ทุกประเภท	หนังสือรับรอง ของหน่วยงาน	อื่น
59,034.00	38,219.00	8,379.00	759.00	

### ปริมาณการปลูกข้าวในปี

ที่อำเภอ	คร่าวเรียน	พื้นที่ปลูก (ไร่)
1 เมืองแพร์	7,603.00	52,956.00
2 ร้องกวาง	4,535.00	29,749.00
3 ลอง	7,362.00	43,059.00
4 สูงเม่น	6,167.00	43,164.00
5 เค่นชัย	1,861.00	13,423.00
6 สอง	6,086.00	44,597.00

พื้นที่เก็บเกี่ยว (ไร่)

A PHP Error was encountered

Severity: Notice

Message: Undefined variable: s

Filename: views/bi\_report\_wor

Line Number: 289

### ปริมาณการปลูกข้าวโพดเลี้ยงสัตว์

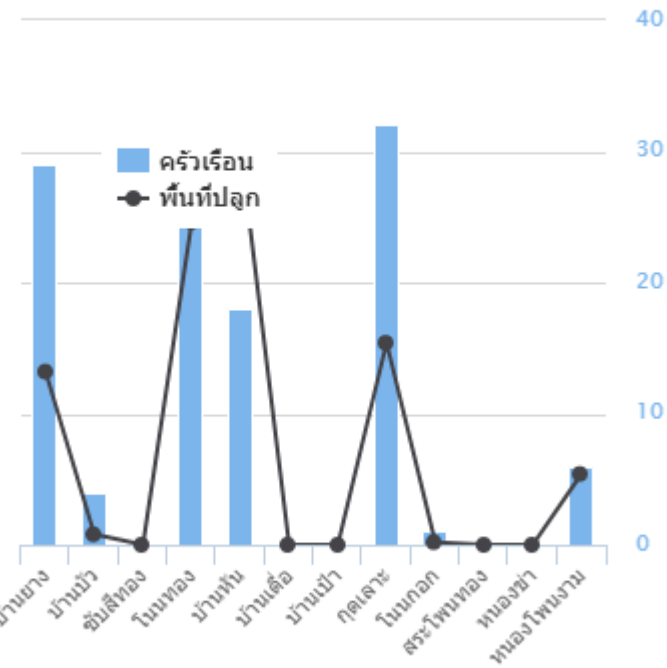

7 วังซัน	6,622.00	36,908.00
8 หนองม่วงไข่	2,233.00	17,916.00
<b>รวม</b>	<b>41,700.00</b>	<b>281,772.00</b>

### ปริมาณการปลูกข้าวโพดเลี้ยงสัตว์

ที่ อำเภอ	คร่าวเรือน	พื้นที่ปลูก (ไร่)	พื้นที่เก็บเกี่ยว
1 เมืองแพร์	1,331.00	8,538.00	
2 รื่องกวาง	4,033.00	52,827.00	
3 ลอง	3,956.00	51,827.00	
4 สูงเม่น	592.00	3,251.00	
5 เด่นชัย	552.00	5,787.00	
6 สอง	5,165.00	79,934.00	
7 วังซัน	1,397.00	14,805.00	
8 หนองม่วงไข่	743.00	4,961.00	
<b>รวม</b>	<b>17,660.00</b>	<b>221,930.00</b>	

### ปริมาณการปลูกมันสำปะหลัง

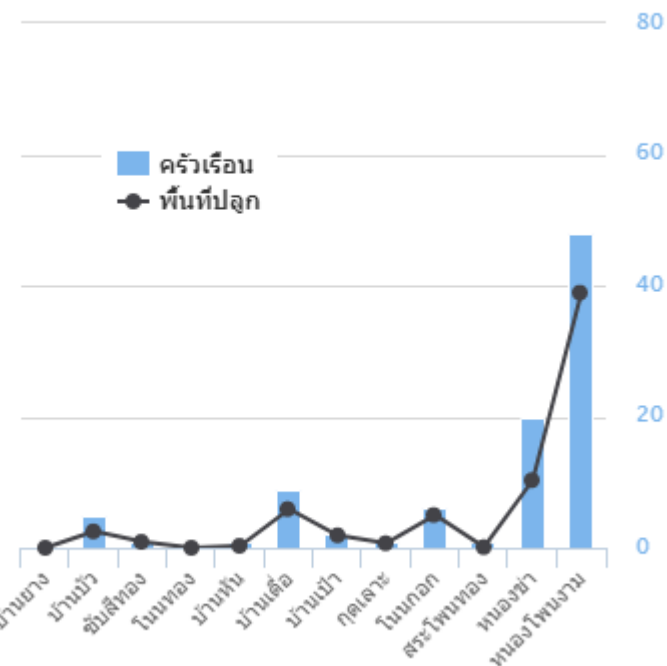

### ปริมาณการปลูกมันสำปะหลัง

ที่ อำเภอ	คร่าวเรือน	พื้นที่ปลูก (ไร่)	พื้นที่เก็บเกี่ยว
1 เมืองแพร์	43.00	230.00	
2 รื่องกวาง	24.00	151.00	
3 ลอง	1,989.00	14,748.00	
4 สูงเม่น	4.00	8.00	
5 เด่นชัย	289.00	3,173.00	
6 สอง	27.00	403.00	
7 วังซัน	382.00	2,669.00	
8 หนองม่วงไข่	1.00	20.00	
<b>รวม</b>	<b>2,754.00</b>	<b>21,402.00</b>	

### ปริมาณการปลูกอ้อยโรงงาน

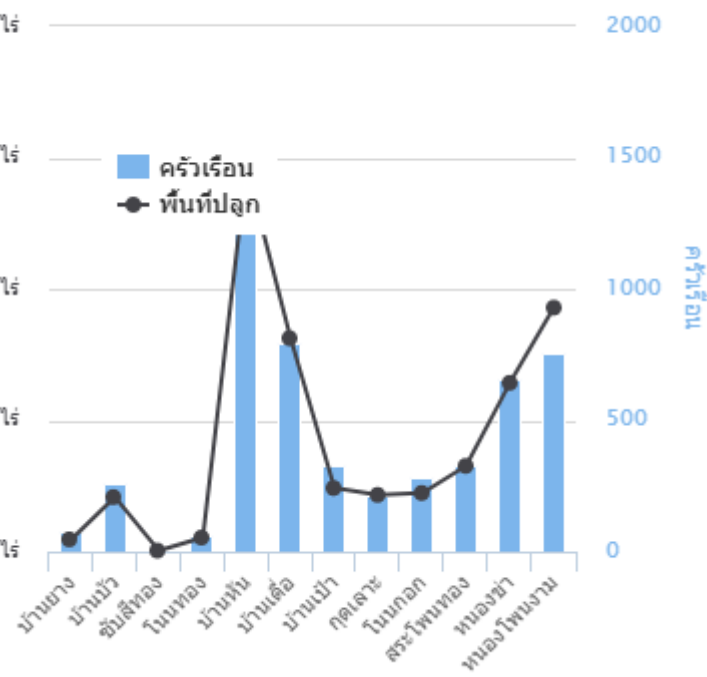

### ปริมาณการปลูกอ้อยโรงงาน

ที่ อำเภอ	ครัวเรือน	พื้นที่ปลูก (ไร่)	พื้นที่เก็บเกี่ยว
1 เมืองแพร์	0.00	0.00	0.00
2 ร้อยกวาง	0.00	0.00	0.00
3 ลอง	1.00	81.00	81.00
4 สูงเม่น	0.00	0.00	0.00
5 เด่นชัย	0.00	0.00	0.00
6 สONG	2.00	17.00	17.00
7 วังซิ่น	1.00	17.00	17.00
8 หนองม่วงไข่	0.00	0.00	0.00
<b>รวม</b>	<b>4.00</b>	<b>115.00</b>	

### ปริมาณการปลูกปาล์มน้ำมัน

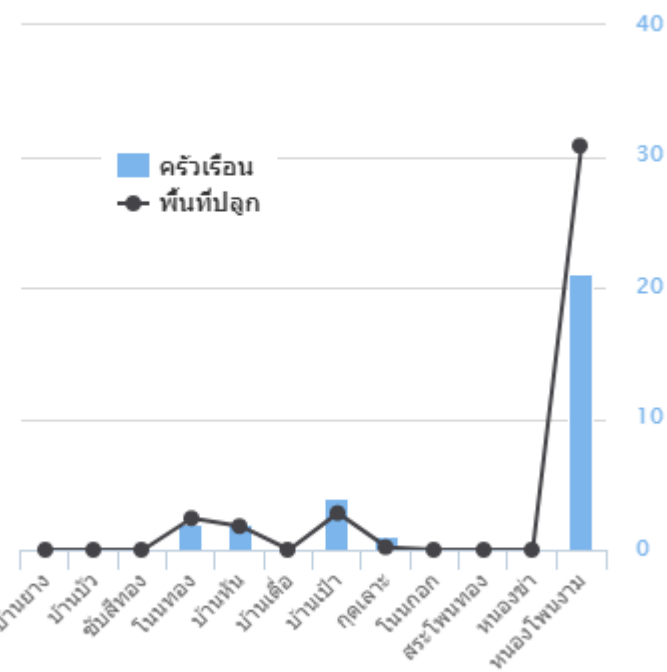

### ปริมาณการปลูกปาล์มน้ำมัน

ที่ อำเภอ	ครัวเรือน	พื้นที่ปลูก (ไร่)	พื้นที่เก็บเกี่ยว
1 เมืองแพร์	5.00	22.00	22.00
2 ร้อยกวาง	8.00	161.00	161.00
3 ลอง	46.00	319.00	319.00
4 สูงเม่น	6.00	25.00	25.00
5 เด่นชัย	4.00	17.00	17.00
6 สONG	16.00	112.00	112.00
7 วังซิ่น	4.00	14.00	14.00
8 หนองม่วงไข่	2.00	7.00	7.00
<b>รวม</b>	<b>91.00</b>	<b>677.00</b>	

## ปริมาณการปลูกยางพารา

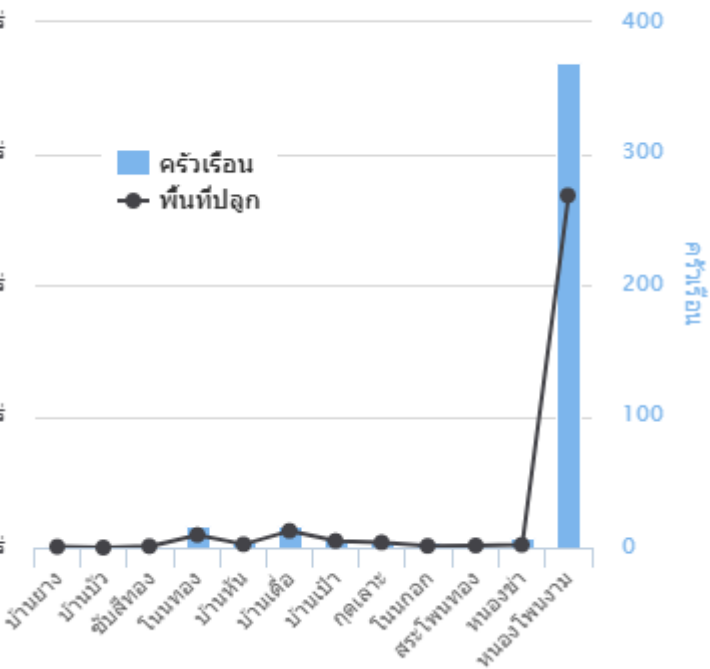

## ปริมาณการปลูกยางพารา

ที่ อำเภอ	คร้าวเรือน	พื้นที่ปลูก (ไร่)	พื้นที่เก็บเกี่ยว
1 เมืองแพร์	30.00	401.00	
2 รื่องวาง	194.00	2,141.00	
3 ลอง	434.00	4,821.00	
4 สูงเม่น	9.00	77.00	
5 เค่นชัย	119.00	2,098.00	
6 สอง	218.00	2,457.00	
7 วังซิ่น	111.00	1,433.00	
8 หนองม่วงไข่	0.00	0.00	
<b>รวม</b>	<b>1,114.00</b>	<b>13,428.00</b>	

ของคร้าวเรือน

\*

ได้ในภาคการเกษตร

ได้นอกภาคการเกษตร

ลจําแนกตามที่อยู่ทะเบียนบ้าน เฉพาะคร้าวเรือนที่ให้ข้อมูลรายได้ หนึ่งลีน เท่านั้น

คร้าวเรือน

เฉลี่ย (บาท/คร้าวเรือน/ปี)

25,685.00

22,397.00



### รายได้ในภาคการเกษตร

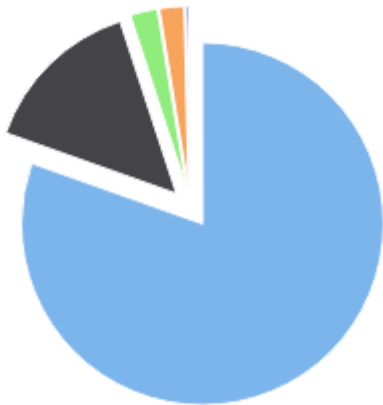

- น้อยกว่า 60,000 บาท : 80.43%
- 60,000 - 119,999 บาท : 14.55%
- 120,000 - 179,999 บาท : 2.45%
- 180,000 - 499,999 บาท : 2.20%
- 500,000 - 999,999 : .30%
- ตั้งแต่ 1,000,000 บาท ขึ้นไป : .07%

### ช่วงรายได้ในภาคการเกษตร

ช่วงรายได้ (บาท)	ครัวเรือน
น้อยกว่า 60,000 บาท	18,748.
60,000 - 119,999 บาท	4,530.
120,000 - 179,999 บาท	1,253.
180,000 - 499,999 บาท	1,055.
500,000 - 999,999	72.
ตั้งแต่ 1,000,000 บาท ขึ้นไป	27.
รวม	25,685.

### หนี้สินในภาคการเกษตร

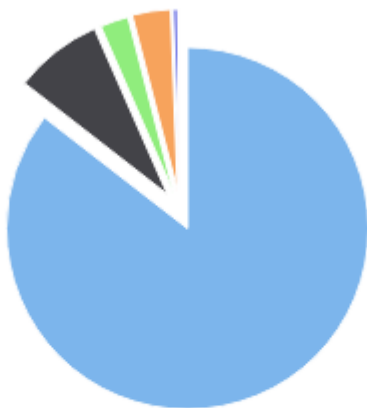

- น้อยกว่า 60,000 บาท : 85.51%
- 60,000 - 119,999 บาท : 7.90%
- 120,000 - 179,999 บาท : 2.55%
- 180,000 - 499,999 บาท : 3.45%
- 500,000 - 999,999 : .48%
- ตั้งแต่ 1,000,000 บาท ขึ้นไป : .10%

### ช่วงหนี้สินในภาคการเกษตร

ช่วงหนี้สิน (บาท)	ครัวเรือน
น้อยกว่า 60,000 บาท	17,392.
60,000 - 119,999 บาท	2,292.
120,000 - 179,999 บาท	883.
180,000 - 499,999 บาท	1,480.
500,000 - 999,999	297.
ตั้งแต่ 1,000,000 บาท ขึ้นไป	53.
รวม	22,397.

## เปรียบเทียบรายได้-หนี้สินในภาคการเกษตร

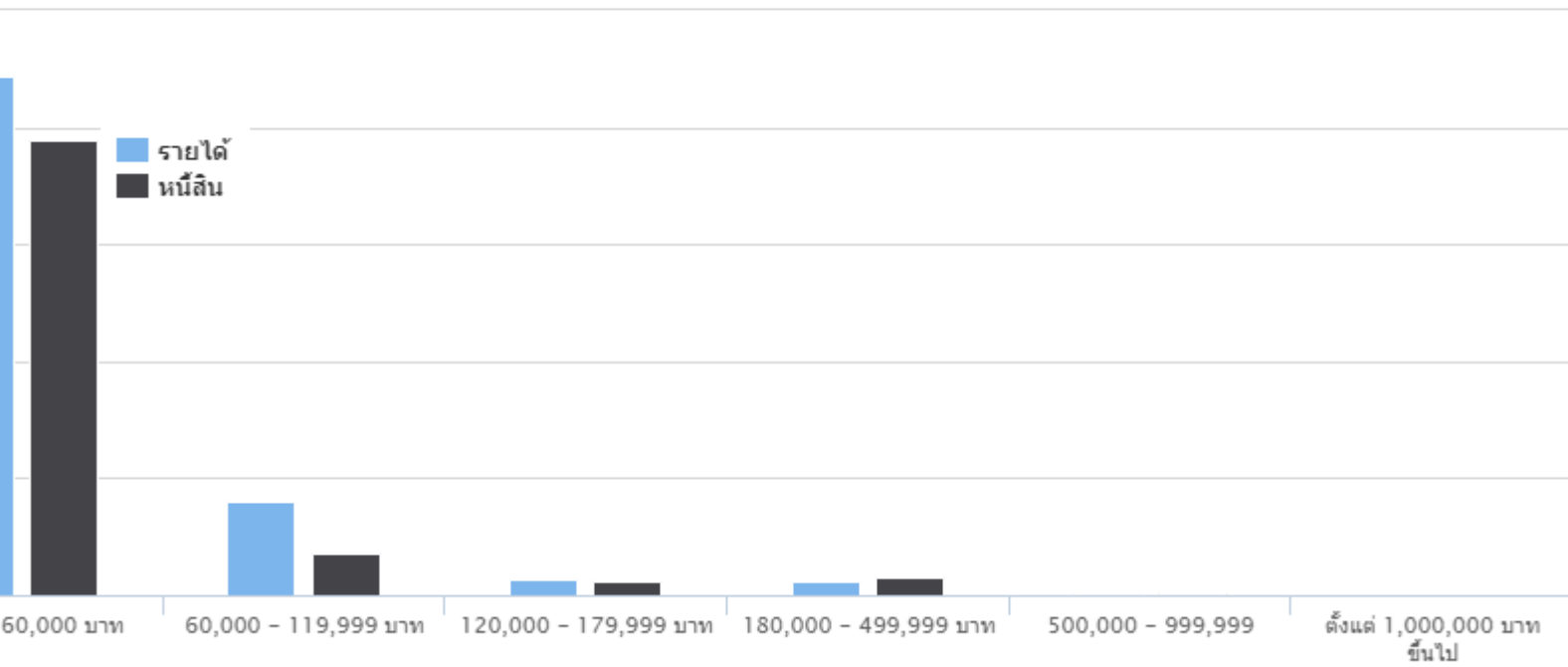

## เปรียบเทียบรายได้เฉลี่ย-หนี้สินเฉลี่ยในภาคการเกษตร

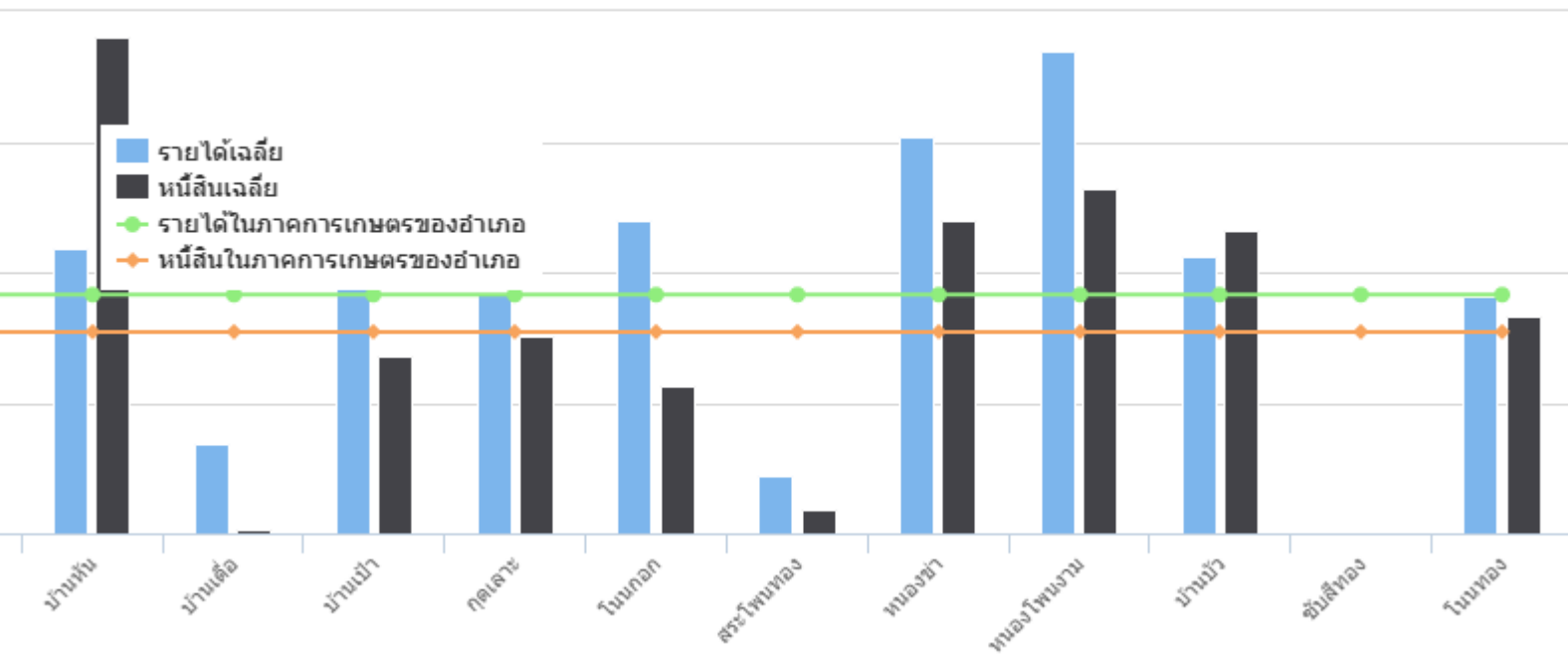

## แทรกเตอร์



แทรกเตอร์ของตนเอง : .00%    ■ จ้าง/เช่า : .00%  
ใช้เครื่องมืออื่นหรือแรงงานทดแทน : .00%

## เครื่องปลูกที่ใช้เครื่องยนต์



เครื่องปลูกที่ใช้เครื่องยนต์ของตนเอง : .00%    ■ จ้าง/เช่า : .00%  
เครื่องมืออื่นหรือแรงงานทดแทน : .00%

## แทรกเตอร์

### แทรกเตอร์

แทรกเตอร์ของตนเอง

จ้าง/เช่า

ใช้เครื่องมืออื่นหรือแรงงานทดแทน

หมายเหตุ : ข้อมูลจำแนกตามที่อยู่ทะเบียนบ้านเฉพาะครัวเรือนที่ให้ข้อมูลเครื่องจักร  
เท่านั้น

ครัวเรือน

1,39

13,87

6,11

## เครื่องปลูกที่ใช้เครื่องยนต์

### เครื่องปลูกที่ใช้เครื่องยนต์

เครื่องปลูกที่ใช้เครื่องยนต์ของตนเอง

จ้าง/เช่า

ใช้เครื่องมืออื่นหรือแรงงานทดแทน

หมายเหตุ : ข้อมูลจำแนกตามที่อยู่ทะเบียนบ้านเฉพาะครัวเรือนที่ให้ข้อมูลเครื่องจักร  
เท่านั้น

ครัวเรือน

18

9,80

11,29

## เครื่องเก็บเกี่ยวที่ใช้เครื่องยนต์



เครื่องเก็บเกี่ยวที่ใช้เครื่องยนต์ของตนเอง : 0.00%  
 /เช่า : 0.00%    ■ ใช้เครื่องมืออื่นหรือแรงงานทดแทน : 0.00%

## แหล่งน้ำ



แหล่งน้ำของตนเอง : 45.25%    ■ แหล่งน้ำสาธารณะ : 54.75%

เครื่องเก็บเกี่ยวที่ใช้เครื่องยนต์

เครื่องเก็บเกี่ยวที่ใช้เครื่องยนต์

เครื่องเก็บเกี่ยวที่ใช้เครื่องยนต์ของตนเอง

จ้าง/เช่า

ใช้เครื่องมืออื่นหรือแรงงานทดแทน

หมายเหตุ : ข้อมูลจำแนกตามที่อยู่ทะเบียนบ้านเฉพาะครัวเรือนที่ให้ข้อมูลเครื่องจักรเท่านั้น

ครัวเรือน

1

10,3

10,8

แหล่งน้ำ

แหล่งน้ำเพื่อการเกษตร

แหล่งน้ำของตนเอง

บ่อน้ำตื้น

บ่อน้ำบาดาล

สระน้ำ

แหล่งน้ำสาธารณะ

บ่อน้ำบาดาล

หนอง/สระ

คลองชลประทาน

แม่น้ำ

หมายเหตุ : ข้อมูลจำแนกตามที่อยู่ตามทะเบียนบ้าน

ครัวเรือน

1,598.00

500.00

118.00

1,029.00

9,420.00

44.00

1,377.00

6,238.00

2,298.00

แหล่งน้ำของตนเอง



บ่อน้ำดิน : 6.47%    บ่อน้ำบาดาล : 33.42%  
สระน้ำ : 60.11%

แหล่งน้ำสาธารณะ



บ่อน้ำบาดาล : 1.97%    หนอง/สระ : 18.79%  
คลองชลประทาน : 45.85%    แม่น้ำ : 33.38%